

La Calle Pablo Iglesias

Santiago López García
R.I.M. Hivern 97-98. Nº 61

ELS NOSTRES CARRERS

La calle Pablo Iglesias

El gran poeta nacido en Burjassot **Vicente Andrés Estelés** escribió en el ya lejano año 1965 un artículo para el programa de las fiestas patronales de aquel Septiembre, en el cual hacía una emotiva introspección a los recuerdos de su infancia y pubertad durante los años treinta, respecto a su pueblo natal, si bien teniendo como motivación narrativa la evocación de una calle de Burjassot, de la cual decía así:

"... uno lo recuerda y lo tiene presente todo, pero le agrada evocar con especial emoción, incluso con especial ternura, una calle que resume "su" Burjasot: la calle de la Morena, sin que uno haya conseguido saber jamás cuál era el nombre que municipalmente le correspondía, ni haya conseguido saber tampoco quién fue o cómo fue la Morena. En todo caso, esa es la calle que uno recorrió arriba y abajo, millares de veces, cuatro veces cada día, durante un buen puñado de años, con el almuerzo o la merienda en una mano y en la otra mano el "Corazón de D'Amicis, camino de la escuela, "l'escola de don Julio".

Y en el mismo artículo, ya acabándolo escribe también:

"... La calle de la Morena, el carrer de la Morena, era una calle humilde, una de las calles más humildes de Burjasot. Era, también, una calle tranquila y deliciosa. La mujeres se sentaban a la puertas de sus casas, en las sillitas bajas."

Aquel artículo que evocaba el Burjassot de los años treinta, se titulaba "El carrer de la Morena".

1. Origen histórico de la calle

Cabe aquí decir, que el nombre de "carrer de la Morena" se aplicó, en su momento, únicamente a nivel popular al tramo inicial de una calle

existente a espaldas del abside de la ermita de Sant Roc, pues nunca figuró oficialmente dicha denominación en el callejero o nomenclator de calles, tal como así me lo han confirmado varios amables colaboradores, personas a las que desde aquí agradezco su información (*).

Aquella calle se trazó a finales del pasado siglo XIX, cuando el Ayuntamiento de Burjassot tomó la decisión de potenciar la población como lugar de residencia, estableciendo unas zonas de ensanche sobre terrenos de erial de la parte alta, trazando nuevas calles y parcelando ciertas zonas, si bien de todas ellas esta calle fué una de las más modestas del llamado "ensanche del Norte". Aquella zona, adyacente al lado noroeste de la ermita había venido perteneciendo por títulos de propiedad al **Real Colegio del Corpus Christi** desde el siglo XVII. Pero los cambios políticos, sociales, y económicos de finales del siglo XIX vinieron a facilitar que la institución heredera del Patriarca y Arzobispo Don Juan de Ribera entregara de forma gratuita al Ayuntamiento de Burjassot aquellos terrenos.

En efecto, el Ayuntamiento adquirió al recibir la "*cesión de derechos sobre terrenos incultos*" dos zonas; una de ellas, esta, situada detrás de la ermita de Sant Roc.

En 1.887 se formalizaba dicha cesión con la única obligación de rotular las dos nuevas calles que resultarían en esta zona con los nombres que señalara dicha institución religiosa.

Así se le rotuló a esta calle con el nombre de "**Beato Juan de Ribera**", si bien normalmente se vino denominando incluso en documentación escrita como calle **del Beato**.

2. Evolución histórica

Se da la circunstancia, que en el solar correspondiente a las dos primeras manzanas de la que después

se llamaría calle Beato Juan de Ribera estuvo ubicado el cementerio (anterior al actual) el cual fué utilizado al menos hasta 1887, y continuó algún tiempo más hasta que fué definitivamente eliminado.

En ciertos documentos del año 1887 ya figura nombrada la calle del Beato, en la cual habrían unas pocas casas. Concretamente en la parte izquierda de la misma, mirándola desde la Ermita de Sant Roc, se hicieron unas casitas prácticamente todas iguales, y en una de ellas se puso a vivir una familia compuesta por la señora, que se llamaba de nombre **Mariana**, y su esposo que se llamaba de apellido **Cones**. Tuvieron muchos hijos, y bastantes de ellos vivían en el contorno de dicha calle. Como a la Sra. **Mariana** le llamaban de apodo "**la Morena**", muchos llamaban a este sector de calle "**la calle de la Morena de Cones**".

La calle fué prolongándose poco a poco en dirección hacia la zona de la plaza actualmente conocida como "de la Concordia" durante las décadas de los años diez y veinte, sin serle modificado el nombre oficial por el que todo el mundo la conocía; **calle del Beato**. Asimismo hacia los años veinte existió allí un núcleo de cuevas denominado "cuevas del cementerio", y así mismo hubo una fuente de uso público.

Al proclamarse la segunda República Española, el 14 de abril de 1931, se produjo un cambio en las instituciones políticas, y en muchos aspectos de la sociedad. Así, el Ayuntamiento republicano de Burjassot en los inmediatos meses de 1931 tomó el acuerdo de cambiar la rotulación de una serie de calles de la población. Una de dichas calles fué esta, que a partir de aquel momento pasó a denominarse "**Pablo Iglesias**".

Cabe señalar que el Ayuntamiento republicano, de mayoría de partidos de izquierda estaba presidi-

do por **Francisco Llacer Juan**, siendo primer teniente de alcalde **Agustín Oliver**. Colocóse una placa conmemorativa al inicio de dicha calle en memoria del líder socialista Pablo Iglesias.

Posteriormente, durante la contienda nacional continuó denominándose "**Pablo Iglesias**" pero una vez establecido el nuevo ayuntamiento según el régimen del general Franco, la calle pasó a rotularse calle del "**General Sanjurjo**", en recuerdo del fallecido militar José Sanjurjo Sacanell.

Durante varias décadas mantuvo este nombre hasta la llegada de los ayuntamientos democráticos, que precisamente en el año 1979 entre otras varias calles se pasó a rotular dicha calle con el nombre de "**Pablo Iglesias**" restaurando el nombre que tuvo años atrás.

3. Estado actual

Hoy en día es una calle completamente consolidada compuesta por ocho manzanas de casas, y conformada del número 1 al 101 por



La calle del Beato estaba situada a espaldas de la Ermita

su lado izquierdo, y del 2 al 88 acc. por su lado derecho. Tiene su inicio por la calle actualmente denominada Escritor Hernández Casajuana, y finaliza en la calle Rubert y Villó que la cruza perpendicularmente.

Actualmente, en el número 54 acc. se encuentra la oficina de Co-

rreros y Telégrafos en el bajo de una finca de viviendas.

Santiago López García

* Datos facilitados por María Cones Alós, Manuel Arroyo Zarzo, y José Fontelles Pérez.

Paulino (Pablo) Iglesias Posse nació en el Ferrol el 18 de Octubre del año 1850. Fué un político y dirigente obrero español. Hijo de una modesta familia obrera y huérfano de padre, marchó con su madre y su hermano a Madrid en 1860. Internado en un hospicio, aprendió el oficio de impresor. En marzo de 1870 se adhirió a la Federación Madrileña de la Asociación Internacional de Trabajadores, y comenzó a publicar sus primeros artículos en *La Solidaridad*. En 1873 ingresó en la *Asociación General del Arte de Imprimir*, cuna de los líderes del obrerismo, de la que fue elegido presidente en 1874, y en 1879 intervino en la fundación de una asociación política secreta, que en 1881 salió de la clandestinidad con el nombre de Partido Socialista Obrero Español. Después de pasar una temporada en la cárcel, fundó *El Socialista*, del que

Pablo Iglesias

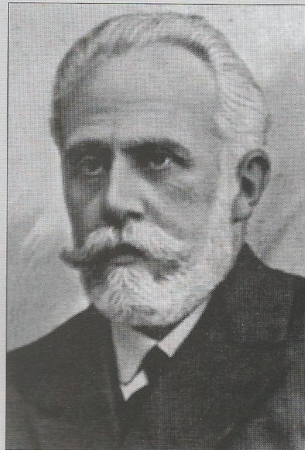

fue nombrado director. En lo sucesivo dedicó todo su esfuerzo al periódico, al Partido Socialista y a la Unión General de Trabajadores creada en 1888. En 1893 conoció a Amparo Meliá que se convirtió en su compañera. Debido a sus múltiples ocupaciones tuvo que realizar grandes esfuerzos, pues los progresos del partido, del periódico y de la Unión eran muy lentos. Así mismo, el llevar la dirección de la lucha obrera, le acarreó ingresar en la cárcel en varias ocasiones.

Toda esta ardua actividad vino a quebrantar su salud y provocar su envejecimiento prematuro.

Su continua lucha y esfuerzo en favor de la clase obrera le causó ser objeto de persecuciones. Consiguió ser el primer diputado socialista, en el Parlamento español en 1910. Pablo Iglesias Posse fué presidente del P.S.O.E. hasta su muerte, en 1925.